朝鮮日報

夕刊朝刊合六面

論說

리푸人과압델크림 ──民族運動의失敗史──

一

二十六日巴里發電은『리푸』族의首領『압델‧크림』氏가 畢竟佛軍에게投降한것을 報하엿다 이方面의消息은항상佛西兩國을通하야듯게되니『리푸』人에게不利한바만흐나 前者二十三日巴里電은 各處의戰線에서佛軍의前進함을報하고 『리푸』軍部落中에가장猜悍한『베뉴리아길』族의一軍이 大擧投降함으로 戰爭이드듸어終熄될을確言하엿스니 그形勢가거의挽回키어려웟슴을推斷할것이오 『크림』氏가降服하는 前兆도서 그의手中에捕虜되엇든 佛西兩國軍人을釋放하엿고 降服한『크림』氏는『쉐쏘』의東方『타사』에 護送되리라하니 前後數年佛西兩國民의 心膽을서늘케하고자못世界의注目을끌든 『리푸』人의運動도 이로써一段落을짓고弱少民族運動을爲하야 萬丈의光焰을피어올리든바는 문득慘然한失敗史를남김이라할것이다

二

『리푸』人이『모로코』의一族으로昔日『사라센』帝國의一部遺民인것은 識者가아는바이오 그의本據는 東部一萬四千平方기로米突로서 四十九萬餘의人口를算하며 剽悍精銳함이 자못比類가업서 一九二一年七月西班牙의 高壓政策에 反抗하야 獨立의 旗幟를든以後 累次敵軍을擊破하야 그勇名을나타내고 一九二四年 秋期에는 西班牙政府의執政官『프리모‧데‧리베라』將軍의進擊軍을殲滅케한後 드듸어獨立共和國의創立을宣言하야『크림』氏스스로大統領과總『슐탄』인것을發表하엿스며 그의旺盛한勢力이다시佛國領에進出함에미처 佛國의政府는자못非常한決心으로이에對하게되어『팡루베』首相의戰地飛行이되고 一億八千三百萬『프랑』의戰費支出이되고 共產黨의反對示威에不計하고 大軍의戰地派遣이되고 『리오테』總督의遞任과同時에『스테그』總督의人心收攬訓策이되고大戰當時『베르단』의勇將『페탄』元帥의攻擊軍指揮가되고因하야佛西兩國의聯合作戰과및嚴密한國境封鎖로써武器의供給을杜絕케되어이내今日의結果를보게된것이니 前後六年間의 血戰의자취가거의헛된데돌어감을못내슬퍼할바이다

三

被壓迫民衆의 階級的奮起가大戰以後 顯著한現狀인것과가티 被隸屬列國民의民族的奮興이또한顯著한特色을지음이잇스니『압델‧크림』이 麾下士에게推戴되어 解放戰의先頭에나서게됨도 또한이風潮에因함이라敗餘의土耳其人이『케말파샤』를先頭로서 小亞細亞에 復興한바잇고 『리자』氏老衰한波斯에서奮起하는바잇스며 埃及알케리아의 同一한北部阿弗利加의諸民族이 모다鬱勃한氣慨로써運動하는바잇섯스니 彼等『리푸』人이 强猛한氣質로써 通하야兩國의 進擊軍을擊破하고 문득『사라센』帝國의隆盛하든녯자취를생각하며그의獨立國家의生存을計畫키爲하여熱望하든것은 가장合理도當然한要求로서 足히天下後人들의讚揚에値하든바이라 이제그事業이 中途에挫折됨을 보는것은 惜하야결결의嘆辭을 말지아니할바이다 더욱히그만큼이나活氣잇든小弱民族의解放運動이 우선그一角의무너짐을 보는것은 그칠수업는精神的創痍인줄생각한다

四

眞正한意味로서의人類解放의大衆은 그의新興한無產階級의사람들과함께 多數의被隸屬國民들의 民族的解放運動에依하야 비롯오具全하게實現될것은論을기다리지안커니와 이러한失敗史는 곳全人類解放運動의局面으로보아서도 一時의不幸인것을否認할수업다 二十世紀第一年에잇서 『글루졀』을 首領으로서 『보아』人의熱烈한運動이 英帝國의新民帝國政策의먹이로서畢竟 孤立無援한中에 慘敗한바와가티 『리푸』人의自然한運動은 또한佛西兩國의 北阿植民政策에依하야 蹂躪되게되엇스니 挽近佛國의政策이비록埃及에서 斷念하고 安南을解放하얏스나 오히려西北阿弗利加에依하야그資本的帝國主義의基盤을 구치고자하는바잇스니 이는同利의列國이 스스로干涉코자아니하고孤立한『리푸』人이 敗退하지아니할수업는바이다 생각건대强大國의組織이그의 自體의內部로부터崩壞됨을預期하지안코서는 急速한被隸屬國民의解放을期待할수업게하는바이다

大同의激戰 國民軍遂敗北 鹿氏도綏遠에退却

大同附近에在한國民山西兩軍의戰鬪는猛烈을極하야國軍側李鴻鈞石敬亮軍은大敗하얏는데死傷이數千名에達하얏스며山西軍은更히本陣에向하야進擊한結果鹿鍾麟은綏遠方面에退去하얏더라

張氏는對吳懷疑 原因은顏內閣問題

(東京電) 某處着電＝吳佩孚는入京하는途中山西의閻錫山과面會하야國民軍에對한協議와北京政局에對한諒解를得한後北京에入하야張作霖과而議하고時局을收拾하라하는中인바張作霖의主張는元老會議召集에對하야는反對치안흐나顏內閣을擁護코자하는奉派의意嚮에는强硬한反對를함과如하야此妥協은悲觀을밧는터인데張作霖은近히天津에赴하야서吳佩孚氏에게打電하고會議日程을協定한後入京하야二三日間의會合을了하고直時歸奉하리라는바一方北京電報의報하는바에依하면張氏의入京說은吳氏의宣傳이요張氏는吳氏의誠意를疑心하는中이라더라

吉林에怨聲日高 關內作戰에反對하야 一兵도出치안는張作相

吉林省官民은繼續하야關內外에서苛斂誅求를受하야不滿의聲이高調되는바張作相도此를察하고省內馬賊討伐을兩託後南口方面作戰에參與치안코關內作戰에는一兵도내여보내지안을方針이다然하야省內一般의空氣는奉天이中央에勢力을伸張하더라도利益을밧는것은奉天直系연입으로서奉軍은唐山附近以東의關內及熱河의占領으로서滿足하고兩三年間專혀保境安民의實績을드러내려는것에傾하는中이더라

獨立國樹立計畫 ◇……波蘭西部地方에

(나우엔二十八日發) 以棲斯牛報道에依하면前『위토스』派의『요세푸파一릴』將軍은『필스스키一』元帥에게對抗하야大統領選擧를爭할터인데同『포一젠』地方에서는『요세푸』將軍이落選할時에는西部波蘭에獨立國을樹立하라고盛히活動中이라더라

獨加入拒否權을 拋棄한伯剌西爾國

(제네바二十八日發) 確實한側에서傳하는바에依하면伯剌西爾는獨逸이國際聯盟에加入함을阻止한同國의拒否權을拋棄하엿다고한다 그러고伯剌西爾首席代表『메로프랑코』氏의合同通信社員에對하야語한바에依하면去三月聯盟總會以來伯剌西爾態度는絕對로何等의變化가업다吾人은聯盟理事會에서亞米利加大陸을充分히代表식힐要請을今日도굿게가지고動치안는것이다하엿더라

軍縮問題에對한 伊首相의演說大意

(羅馬二十八日發) 『뭇소리니』氏는本日上院에서軍備縮少問題에論及하야下와如히述하얏다 伊太利로서는各國이一齊軍縮을斷行치안는以上軍備는 縮少할必要가無한바 又佛蘭西로서도各國이海軍並陸軍의軍縮을實施치안는以上陸軍縮을行하리라고는想像도할수업는일이다大戰中伊太利와利害를가티한聯合諸國은須히伊太利의合理的要求를容認치안흐면不可하다即伊太利가其比例를受取치안는以上他國도何等收得이無하리니伊太利의主張하는바는故윌손時代에『新時代의福音』이라宣布된것과同一한恆久的正義平和의實現이다

『노』大佐는 七月에歸國

(羅馬二十八日發) 北極探險飛行船『놀게』號의設計者이오操縱者인『노베레』大佐夫人이『노베레』氏로부터受取한片紙에依하면同大佐는六月十八日『놀게』號의到着地인『아라스카』의『와신톤』에向하야七月中旬伊太利로歸着할터이라하며 그런데日本海軍에서購入하야近日日本에廻航할飛行船도『노베레』大佐의設計한것이라더라

關朝璽東京着

(東京電) 熱河督軍인關朝璽氏는京阪地方의巡遊를終了하고二十八日入京하야帝國『호텔』에投宿하엿는데氏는秘書顧問方顯廉, 楊白岳氏等을同伴하엿더라

思想取締로 學生團遂蹶起 女專門學校生도參加

(東京電) 岡田文相이全國學生의思想取締에關하야頗히頑强한態度로서嚴訓을各校長에게致하엿슴으로各大學과而의思想研究團體에對하야學校當局도解散을命하고徹底的으로壓力을加하려하는바一方에잇서서學生側은文部省의極甚한壓迫에憤激하야從來研究는秘密主義에甚하엿슴으로誤解를바덧다는見解下에今後는積極的으로正正堂堂히社會科學研究의自由를主張하야此에對抗하려고各方面의思想團體를網羅後全國學生自由擁護聯盟을組織하려고旣히早稻田大學은二十六日準備會를開하고帝大明大屬大其他諸方面에蹶起를促進中인바此運動에對하야는女子專門學校程度以上의女學生도參加하야女子敎育聯盟을組織하려고着着準備中이더라

萬餘圓積立하고 新下普校新築 設置認可를促進코저

忠南公州郡新下面에는從來兒童敎育機關이업서隣近寺谷面及新上面普校에通學함으로不便이甚大하야面內人士는遺憾이던바該面長林炳學氏發起로大正十年度부터普校를創立하기爲하야學校建築期成會를組織하고寄付金을戶別割로建築費를分擔하야十四年度外지徵收額이一萬二千九十一圓二十六錢에達한바去二月二十日頃該面所에서面民大會를열고普校創立을速成하기로決議되야道當局及郡廳에陳情委員南廷鎬, 李銘九, 朴容鋼諸氏를派하야陳情한바道當局으로부터積立金一萬二千圓이면普校新設許可를承認한다하야來七月上旬부터該面事務所附近地에敎室建築에着手한다고(公州)

月二錢貯蓄이 十年間五百圓 宗敎事業에熱心하는江西婦人會

平南江西郡水山面可峴里와鵝洞兩敎會에서는只今으로約十年前同敎會婦人들이宗敎事業에利用코자婦人會를組織하고每月二錢式의小額을貯蓄한것이現今五百餘圓에達하야每月十圓式敎會事業에補助하기로하엿다는대압흐로宗敎事業에一層努力하리라더라(江西)

春川學術講座 禁止로延期 因山後하기로

既報春川靑年會主催學術大講座는豫定과如히五月二十八日부터三日間을繼續開催코저同會에서는여러가지로準備에紛忙하얏오든바同二十六日春川警察署로부터因山前에는集會를不許한다하야同會幹部는同日午後에緊急總會를열고協議한結果翌二十七日에代表姜朴達鉉氏를派遣交涉하얏스나顚末이亦是同一하야不得已國葬後開催하기로當分延期하얏다는대時日은아즉未定이라더라(春川)

今年老會는 肅川으로決定 六月十七日부터 一週間開催할터

安州老會에서는去二十八日臨時……

犯人延數近八萬 一年平均二百名入監 春川刑務所設置後

春川刑務所에서는設置以來犯人延人數가七萬六千六百六十九名인데昨年度入監者를보면年年이減少하나一年平均을보면二百餘名式되며昨年入監者及罪名別를見하면如左하다더라 騷擾一賭博八二放火五殺人一二失火一傷害四一僞證三誣告四强姦五姦通五逮捕監禁三二强盜三二住居侵入七窃盜一二六通貨僞造一詐欺三九文書僞造一九恐喝九娶取誘拐三橫領一七贓物保有三遺棄二藥品及藥品營業取締違反四警察犯處罰規則違反三阿片令違反五森林令違反一〇朝鮮事業令違反四六酒稅令違反二一(春川)

尤庵碑閣重修

全北井邑郡長明里所在尤庵宋時烈遺墟碑閣이頹落하얏던바去年春其十四世孫宋琦憲氏가此를重修한다고碑閣을毁撤한後何今重建이되지못하야一般이遺憾하던中同郡儒林側에서는同郡鄕校財產으로서五百二十六圓五十錢을出하야方今工事에着手中이라더라(井邑)

警告發送과 勞學創設決議 文川農軍例會에서

咸南文川郡都草面新化里農軍會에서는去二十六日第四回例會를開催하고新舊會員七十餘名이出席하야朴海際氏의英國總罷業에對한報告와朝鮮情形에對한報告가잇슨後左記決議가잇섯다더라

△決議

一、小作料減下運動은아직우리의힘이微弱함으로더욱大地主와結을促進식힌後大學로聯合하야實施에臨하자

一、가삭(賃金)은半節(六個月)에最低協定하자半年에五十圓이라면一個月에十圓도못되는돈으로서萬一一家族三四人이나가진者로서는到底히一日의生活을保支할수업는것이나當分間地方制形에依하야한

一、우리는우리의생명과處地를알기爲하야勞働學院을세우자在來우리는우리의生活을八字에부처가지고宿命論에부처서農閑期에도흔히賭博飮酒의無爲로지냇다이것이次코우리生活을向上식히지못하는것임을覺悟한以上農閑期의短時日이나마우리生活向上에必要한智的敎養과現代社會와우리의地位도알며農業技術도講究할勞働學院을設置하는데우리無產子女도一二個年의短期敎養을期함

一、高原郡珠瑱에잇는大地主金裕秀一黨이新灌勞農會에서派遣한調査委員을毆打한事實을咸南記者同盟에서調査發表하자 곳警告文을發送하고따라適衡的對策을講究하자!

一、臨時總會는來六月五日(除二十五日)로 定하고實行事件을確定하자!(文川)

坡州面會計講習 五日間豫定으로

月二十七日부터二十九日外지三日間豫定으로坡州郡內各面會計員을招集하야面會計事務에關한……

關西記者總會는 七月末宣川에서

安州에常設機關을置한關西記者團에서는第一回定期總會를今年度는八月에宣川에서開催하기로決議하엿는바時期가切迫하얏슴으로同委員會에서는宣川記者團에場所와時日關係를適當히決定하야달라고依賴하얏슴으로宣川記者團에서는去二十一日時代日報支局內에會合하야相議한結果八月은各支局의事情과또는稀災한달임으로七月二十九日三十日兩日로定하고場所는宣川基督靑年會館을使用하기로決議하얏다더라(宣川)

人夫叫寃 蛾棧坪築堤中 賃銀不給으로

任實郡屯南面屯德里蛾棧坪堤堰은昨年洪水에破壞되야荒蕪地에至한바該地方百餘町步의畓數百斗落이……地主梁正秀文泳丞趙鼎鎬諸氏의發起로各地主同意를得하야工事豫算約千圓에對한醵出方法은一二三等에分하야一等每斗落十二圓二等七圓三等四圓으로決定하고本年陰三月十八日부터工事에着手하야現在竣功에近하얏다는데各地主의負擔金이收入되지못하야人夫賃을支出치못하얏슴으로朝夕難糊의人夫들은外上白米을하고賃金을못찻는다고呼寃中이라더라(任實)

少年早起團創立

群山府外新豐里에서는當地少年金在豊田錫三諸君의發起로早起會를組織하고去十七日創立總會式을擧行한바規約에依하야名譽顧問을郡內에서黨劃한父兄諸氏로부터不少한同情金도잇섯다는데其實行要目은如左하다

一、四季를通하야日出一時間前에一定한場所에集合할事

一、早起를促成할事

一、身體를鍛鍊키爲하야深呼吸體操外에運動作業을行할事

一、公衆衛生을爲하야道路를掃除할事(群山)

斷煙貯蓄會創立 廿七日批峴에서

義州郡批峴面將馬洞白元燮金相榆李潤彦朴松鶴金炳敢氏의發起로經濟上精神上莫大한損害의되는吸煙을斷絕하고其代價를貯蓄하야將來에公益事業을爲하기로斷煙貯蓄會를創立하고總會를去二十七日同洞白元燮氏家에開催하고規約及經過한後任員을選定하엿는데其氏名은如左하다더라 會長申東鈍顧問申鳳祥(批峴)

師生이품팔어 朝鮮博覽구경 汶山公普에서

汶山公立普通學校에서는去二十三日曜日을利用하야六學年擔任檜山訓導外生徒四十八名이臨津水利組合工事場에가서勞働하야所得한賃金九圓六十錢으로去二十五日京城博覽會旅行時旅費에補充하얏다고(汶山)

合面秘計 決死反抗 高興古邑에서 千六百戶聯署陳情

全南高興郡古邑面은道陽, 錦山, 蓬萊, 道化, 高興, 浦頭, 六面의中央에介在하야地盤이廣大하고人口가繁昌하야地稅及戶稅總額이萬餘圓에達할뿐아니라物產이豐富한野幕市場과高興의咽喉인豊南港을擁有하얏스며豊南花稜線과竹市與洞線三等路가面中央을通하야交通機關과物貨集散이며產業開發과面行政施設이決코高興面에遜色이無함은一般이周知하는바 高興面有力家에서는無端히古邑面을倂合코자累次秘密히面民大會를開催하고合倂이必要한條件으로郡當局에陳情한事實을探聞한古邑面에서는決死的反抗하기로去月二十四日豊南港에서面民大會를開催하고合倂不可한事實을郡廳과道廳에陳情하기로決議한後交涉委員으로李桂河, 柳相鍊外三氏를選定한바同委員等은二十六日에一千六百餘戶의連署捺印한陳情書를郡廳에提出하고따라서道當局에陳情하려고出發하는同時에同郡守王宗鮮氏와警察署長及川圖人氏가古邑面事務所에來到하야面民多數를會集하고高興面野心을非難하는同時에兩面의同意가업시單獨的倂合運動은絕對不能이니安心하라는說明이有하엿스나古邑面은아즉도疑慮中에잇다더라(筏橋)

全北煙草 今年收穫預想 三十八萬餘貫

全州煙草專賣局管轄에屬한全北道內煙草耕地面積은千九百三十三町九反步인바此의今年度收穫豫想高는朝鮮種에一千八百三十町步三十一萬五千六百五十四貫日本種에百三町步六反步七千六百七十一貫으로總收穫三十八萬六千三百二十六貫에達한다는데그郡別은如左하다더라

全州郡	四二一六〇貫
長水郡	一〇三四七八
鎭安郡	七〇五三二
南原郡	一八八一九
任實郡	四一四二七
錦山郡	三三三六七
茂朱郡	四四〇九九
淳昌郡	二五三〇八
井邑郡	七一三二

(全州)

脚戲、庭球 旅行、見學

第二回全朝鮮庭球

宣川基督靑年會主催東亞時代朝鮮三支局後援의第二回全朝鮮庭球大會는來七月二十七日二十八日兩日에開催하기로決定하얏스며今年度에는小學生의參加를써로밧는다하며詳細한規定은後日發表한다더라(宣川)

◇批峴脚戲 去二十七日午後四時에批峴驛前來酢商店內에서今年도例年과如히端午佳節을利用하야脚戲大會를開催하기로金正國朴來燁外諸氏가發起하엿다고(批峴)

南鮮六郡庭球

慶南蔚山郡私立中等學院인海英學院內의學友會主催와時代東亞朝鮮三支局後援으로來六月六日海英學院『코一트』에서隣郡選手의連絡親善과技能向上을圖하기爲하야南鮮六郡庭球優勝爭奪戰大會를左에依하야開催한다는바各郡選手는多數參加하기를바란다더라

一、申請期間 六月五日外지

一、參加區域 釜山、東萊、梁山、慶州、浦項、蔚山

一、參加金 一組三組에三圓

一、賞品 優勝旗外副賞(但優勝旗는返旗旅費補助)

一、競技規約 一組三組團體對抗戰(規約詳細는別로히定함)

一、大會事務所는蔚山海英學院(蔚山)

◇永明高普 公州私立永明高等普通學校生徒는當校金雌廷安信永兩先生引率下에去二十六日午前七時同校를出發하야左記各地를見學旅行하고二十九日歸校한다고

▲水原勸業模範場▲高等農林校▲農業試驗所▲京城朝鮮博覽會▲朝鮮銀行▲朝鮮總督府▲中央交換局▲昌慶苑▲朝鮮日報社(公州)

◇淸津公普 淸津公立普通學校生徒는去二十四日會寧方面에遠足하얏다고(淸津)

◇春川庭球大會 春川靑年會主催로春川公立高等普通學校코一트에서去二十三日(日曜日)高等普通學校로부터參加한選手가二十餘組에達하얏스며觀覽客이雲集하야各選手의最後勝利는一等에矢野久間兩君二等瀨戶山, 岡村兩君이엇다고

◇永明女校 公州永明女學校生徒는當校李在白先生引率下에去二十七日當地를出發하야京城外지간다하며生徒全般旅行中食代는學校當局에서負擔하며旅行日數는往復三日間預定이라고(公州)

◇保聖女校 宜川私立保聖女校生徒百餘名은同校職員一同의引率下에安東縣新義州等地에二日間豫定으로去二十七日午後一時車로修學旅行을떠낫다고(宜川)

會員大大的募集 安邊郡民相助會

咸南安邊郡民相助會에서는創立以來各役員의熱誠으로募集된會員이八百餘名에達하는바今般役員會에서決議하고全郡을網羅하야大大的으로會員을募集코자各面에募集委員을派遣키로되야李昌煥兪內翰兩氏가募集委員으로被選되야今二十八日부터着着進行하리라는바多數入會하기를바란다고(安邊)

金泉奉悼團決議

東亞時代朝鮮三社支局과金泉佛敎靑年會의發起로來六月十日의因山奉行團員을募集한다함은旣報와如하거니와其間團員募集에매우紛忙하엿는대去五月廿四日午後二時半에臨時事務所인東亞日報金泉支局에서奉悼團實行委員會를開催하고左의諸項을決議하얏다

△決議

一、國葬當日에謹愼、一般市民撤市休業、各料理屋도休業케할事

一、國葬當日正午十二時에南山公園에서遙拜를一般市民이擧行할事

一、遙拜式擧行準備員은金泉佛敎靑年會洪淳誠 李鳳植 朝鮮日報金泉支局安娥二氏로決定

一、各面에對한奉悼費收合을爲하야各其區域을分擔하야三十日以內로出張收集하기로함(金泉)

維持가困難한 金化幼稚園

金化幼稚園은當地耶蘇敎會堂內에設立하고以來一個年間多數한兒童을敎養하여오든바現在兒童數는約四十名이며五月六日認可外지되얏스며南監理女宣敎部에서每月三十圓의補助金과一般社會有志諸位의同情金若干으로維持하던바今年度부터는豫算中前程이漠漠하야此學園을設立한李永鈍氏는無限苦心中이라하며將次全鮮을遍踏하고同情을哀乞하리라더라(金化)

●興海靑年委員會 慶北興海靑年會執行委員會에서는革新總會以來第二回委員會를去二十六日下午九時半에謝遠勸氏司會下에開하고左記事項을決議하엿다더라

△決議

一、臨時總會를招集할일

一、總會日時는來五月三十日午後一時로定함

一、豫算編成은來會에留案키로함

一、新入會增募方針에對하야는來總會時會員이各各二人以上을推薦키로함

一、支會問題는撤廢키로함(興海)

奉吊代表派遣 安邊郡民相助會에서

咸南安邊郡民相助會에서는因山時奉悼키爲하야代表者二人을選拔하야奉吊旗를奉하고上京케할터이라는데選擧된代表者氏名은如左하다고(安邊)

德徵面朴仁誠 安道面文德進

雙溪寺佛誕紀念 河東

河東郡花開面雙溪寺에서는釋迦誕日을紀念키爲하야去十九日午前十時大法堂에서盛大한紀念式을擧行한後繼續하야午後一時부터講演會를開催하엿는데梵城和尙의說法이잇슨後演士朴永震氏는社會라는演題로邾辰鎬氏는社會의光이란演題下에數百의聽衆을對하야大法鼓를鳴하엿스며同夜八時부터는庭園에數千燭의綵燈을架設하야寂寞한山間에不夜城의花世界를作하엿다더라(河東)

河東救金分配

慶南河東農民聯合會其他各團體委員은朝鮮饑饉救濟會로부터出張委員裴德秀氏로부터救濟金四百九十五圓을引受한事實은旣히報道한바어니와當地各團體委員會에서는各面水害當한部落에限하야分配方法을討議한結果各面分配委員을派遣하야目下生活이가장困難한同胞와水害로因하야死亡者又는生活의根據가破滅된同胞를細密히調査하야五月二十五日에分配가全部終了되엿는데其分配한面別及戶數金額은左와如하다더라

面別	戶數	金額
安陽面	一三四	七九、一三
古田面	一四九	六六、七二
南面	五六	三一、六〇
河東面	三五五	二二七、四〇
靑岩面	五	五、二八
橫川面	三二	二二、四四
赤良面	二四	一七、一一
北川面	六	三、六九六
加宗面	四	二、六四
玉宗面	四〇	二四、四〇

印刷料及其他雜費十四圓三十二錢

支出總額四百九十五圓也(河東)

北滿粟少高

北滿粟은元山附近地方及江原道方面에向하야相當히消化하는바其相場은弱味에서버서나서一百五十斤一袋에九圓乃至九圓二三十錢을唱한다고(元山)

地方經濟

元山近海 漁業狀況 一日水揚高 二千圓以上

元山近海에漁業狀況은近日에至하야非常한好況이라는데網數는大敗小敷網約二十五個所地曳網二十個所延繩十隻공며리網十五隻其外朝鮮人의逐漁網六十個所에總船數百八十隻이出漁되고또操業中現在의主要한漁獲品은우럭이 송어 송어 가자미 공메리 도미 고동어 삼치等의魚物을漁得하는바水產場의一日水揚高는二千圓乃至二千五百圓에達한다하며昨年此期에收獲이不良함은도미 송어等의水揚이少하엿슴이라云하며更히近日中에釜山方面으로發動機船기자구網十隻이來着한다는데同時면치網도來着한다더라(元山)

◇金十圓寄贈 五月廿四日淸津公普生徒一百名은會寧에遠足하야當地寄郎고무會社工場을見學하얏는데同工場主任裴貞基氏는金十圓을學生一同에게寄贈하얏다고(淸津)

◇兩氏戶稅代納 全北井邑 全北井邑郡甘谷面芳橋里兪洛瑞氏는同面第一期分窮民十八戶에對한本年第一期分戶稅一圓一錢式의七戶와六十五錢式의十一戶分을代納하엿고▲同面桂龍里洪錫氏는同面窮民二百五十四戶二十七等의全部金額一百十一圓七十六錢을代納하엿다고(井邑)

◇新任校長貫歡 醴泉郡花保面公立普通學校長蔡鳳氏는今番朝鮮에初來하야去二十四日同校長으로就任되얏는데赴任即日에鉛筆을購入하야四百餘名生徒에게每名二個式分給하얏다고(醴泉)

襄陽饑饉救濟金 分配를마치고!

◇멀리外에서亂西亞로부터우리襄陽饑饉同胞를救濟하여달라는돈一萬九千八百九十五圓三十錢이온것은此人이다아는바우리襄陽에는二百二十一圓二十五錢의分配金이왓섯다

◇누구가饑饉에헤매지안는者가잇스리요마는其中에서도三旬九食을繼續하는極貧한兄弟만을調査한一百九十九戶에最高一圓七十錢으로最下八十錢外지府等하야圓滿한分配를終하엿다

◇不過一個內外의돈이지마는分配委員이各里에出張하야今番돈의出處를說明後分給할새구려!純直한農民들은七年大旱逢甘雨格으로그저『아이구고맙습니다』『亂西亞라는그나라는엇지면그러케도同情心이만습니까』하고雙手를들어祝賀한다

◇昨年洪水로漢作物은全部損害를보앗스나各澗津의海藻物不穫으로但一圓金이融通되지안는다 若干의家藏什物을全部放賣하야栗米를사들여겨우延命을하며麥秋를苦待하는現狀이다

◇此際에神興寺女僧金淸永氏는襄陽의饑饉民을爲하야栗米二十俵를提供한다고한다 아!우리는聰手弄으로氏의特志를稱讚하는反面에다시有產者인諸君에게一策을加하노라

◇諸君이여!君等은高樓巨閣에錦衣玉食으로飽食暖衣하나아마도死線에立한饑餓兄弟의慘狀을모르리라 그러나老父母幼兒子들다리고朝夕時를當하여도無心의計가無하야飢餓를淚하는現狀을有耳나能聽이요有目이나能見일것이다

◇아!君이여!諸君의倉庫에積載한먹고남어지의穀物도좀飢饉兄弟를救濟하지안켓는가?보라!멀리人情、風俗、言語가다른北國에서는이러케巨額의돈을보내지안엇는가?하물며가튼處地에잇는가튼白衣同胞들이니한地方에서 朝夕相對도하고잇건만兄弟들보면서도視而不見하는가!

◇아!襄陽饑饉民은襄陽사람우리가救濟하자그래서가티살자!만히가진者들이여!(襄陽朴齊大)

投稿歡迎 十四字五十行以內 住所氏名明記

◇寸鐵◇

◇【宜寧】延草面泉谷里某는아들을金三十圓에掌儀를시킨後現金十圓만내고말엇다고한다 돈주고사는婚에도누리가업슬外暇니잇스라

◇【安城】安城郡廳에잇는某는다른職員과이야기하고나가라는七十二歲된老人을毆打하야卒倒케하엿다고 昔日刑吏도그런法은업섯는데

◇【春川】當地某某酒家에서는午前四五時外지長鼓소리가쟁쟁하야隣家에서잠을잘수가업다고 그中에所謂紳士뽑들의술김인것도잇다고 로더욱츠間!安眠妨害의責은누가하노?

社告

一、支局의名稱 三水支局

一、支局의位置 三水郡三南面仲坪上里

一、支局長氏名 金殷瑞

右와如히三水支局을設置하엿사오니僉位는以此照亮하시고新聞請求及廣告申托等一切를即接交涉하소서

朝鮮日報社白

今般本支局의業務를擴張키爲하야左와如히局員을任用하엿사오니愛讀諸位는以此照亮하소서

記者 李丞浩

朝鮮日報南原支局白

今般本支局에서左와如히局員을任用하엿사오니愛讀諸位는以此照亮하소서

記者兼外務 車永恩

朝鮮日報春川支局白

今般本支局에서左와如히局員을任用하엿사오니愛讀諸位는以此照亮하소서

總務兼記者 金崎煥

朝鮮日報金堤支局白

今般本支局에서左와如히局員을任用하엿사오니愛讀諸位는以此照亮하소서

記者 張錫箕 記者 盧東根

朝鮮日報江景支局白

因山奉行團募集

申請期間 六月六日外지
申請場所 朝鮮日報盈德支局
會費 二十二圓(車費及食費)
定員 五十名
出發日時 六月八日午前七時四十分盈德停留所
回程 六月十三日下午六時盈德邑解散 回程에博覽會及昌慶苑觀光
主催 朝鮮日報盈德支局
後援 盈德靑年會

殷山脚戲大會

日時 大正十五年(陰五月六七八日間)
場所 殷山長鮮江畔白沙場
賞品 一、二等各大牛一頭外諸賞品
主催 殷山市民一同
後援 朝鮮日報殷山支局

The Korea Daily News.

Seoul, Korea, Sunday, May. 30th, 1926.

SIX SECONDS FROM ETERNITY!

III

Some months ago the two experts undertook to develop a flashlight cartridge of hitherto unknown efficiency for making photographs at night. It was and is a military development, begun regardless of efforts "to make the world safe for democracy" since the king business went into decline in Europe.

Although world peace moves are gaining impetus, the United States Air Service is going ahead in a limited way (limited by Congress) in perfecting new appliances with which to prosecute "the next war" when it happens.

In the World War armies lacked much of the photographic equipment which is now common. And the United States forces top the world, due to advancements made in that field during the last seven years.

Lieutenant Goddard and Dr. Burka conducted many of their first experiments at McCook Field, in Dayton, O., using only a few pounds of a new flashlight powder which they had developed. It was found, however, that the entire charge did not explode, thus reducing the efficiency in the flash about 50 per cent. An enormous flash cartridge, incorporating a secret method of ignition, was next developed.

英文欄

死線을버서나서 (三)

平穩하리라면서도 警察動員은近二千餘

모골이송연할만한국장당일의순사배치

國葬當日의警戒方針決定

국장당일의 경계방법에 대하야는 이미누차 보도한바어니와지난이십팔일 경긔도 경찰부에서개최된 경찰서장회의에서 대략결정하게 되엿다는바 이제그내용을 탐문한바에의하면 당일은 평온리에 국장이 종료될것으로 가정하고 결정되엿다는데 창덕궁으로부터 황금정네거리까지는 종로경찰서에서경계를하게되야 약사백명의순사를 배치할것이며 황금정에서부터 식장인 훈련원까지는본뎡경찰서에서약륙백명의 순사를 배치하게되고 식장의훈련원일대는 서대문 경찰서에서약오백명의 순사로써 경계를하게되엿다하며 훈련원에서 부터동대문까지는 동대문 경찰서에서 수백경관으로 경계를하게되엿다는바훈련원에서의식이종료된후에는순조선식으로거행할터임으로별반경계가필요치안으로다만복잡을정리하는데그칠것으로서이에도역시오백명가량의순사를적당하게배치할모양으로서총수이천명가량의순사를배치할터이나다시국장일을압박하야몰려인한 정세가잇는때에는또다수의경관을 더증가 할터이라하며 긔마대(騎馬隊)는최초에는 룡산군대로부터 다수의말을 빌어올작정이엿것스나 현재의 이십팔두로서 사용하기로다시 변경하엿다더라

女子補學院

금번에내용확장

시내가회동(嘉會洞)일백칠십칠번디에잇는 녀자보학원(女子補學院) 에서는 금번에 속성과와 보통과를 신설하고 학생을모집한다더라

平壤은漸次暗黑化

평뎐측에서도손등을단행 시민측에서도소등이격증

두보‖평양뎐긔회사에서는방금 소등을아모쇼립업시 하는중이며 일반부민은 역시맹렬히소등을 신청하는바 지난이십칠일에보고된바에만 의하면 일본인의소등신청이호 오등을 데하고는조선인측 에서는 신청소등과 데납의 리유두가지로총 소등호수 팔십삼호에 일백오십사등의 소등을보앗스며 련일평뎐측과 부민측에서는 서로소등을격렬히하는중 이라는바 이분뎨의해결은 언제나볼는지 자못의문된다더라(평양)

五月會의見學

시내각처를

시내례부동(禮府洞)에잇는오월회(五月會)에서는 이십구일에 단원 약백여명이 견학단을조직하야 가지고조선은행(朝鮮銀行) 경성우편국(京城郵便局)총독부신청사(總督府新廳舍)조선박람회(朝鮮博覽會)뎨일회장등을두루견학하고 시대일보사(時代日報社)와매일신보사(每日申報社)와본사를견학하엿는데 삼십일에는박람회 뎨이회장과 동아일보사(東亞日報社)를견학하리라더라

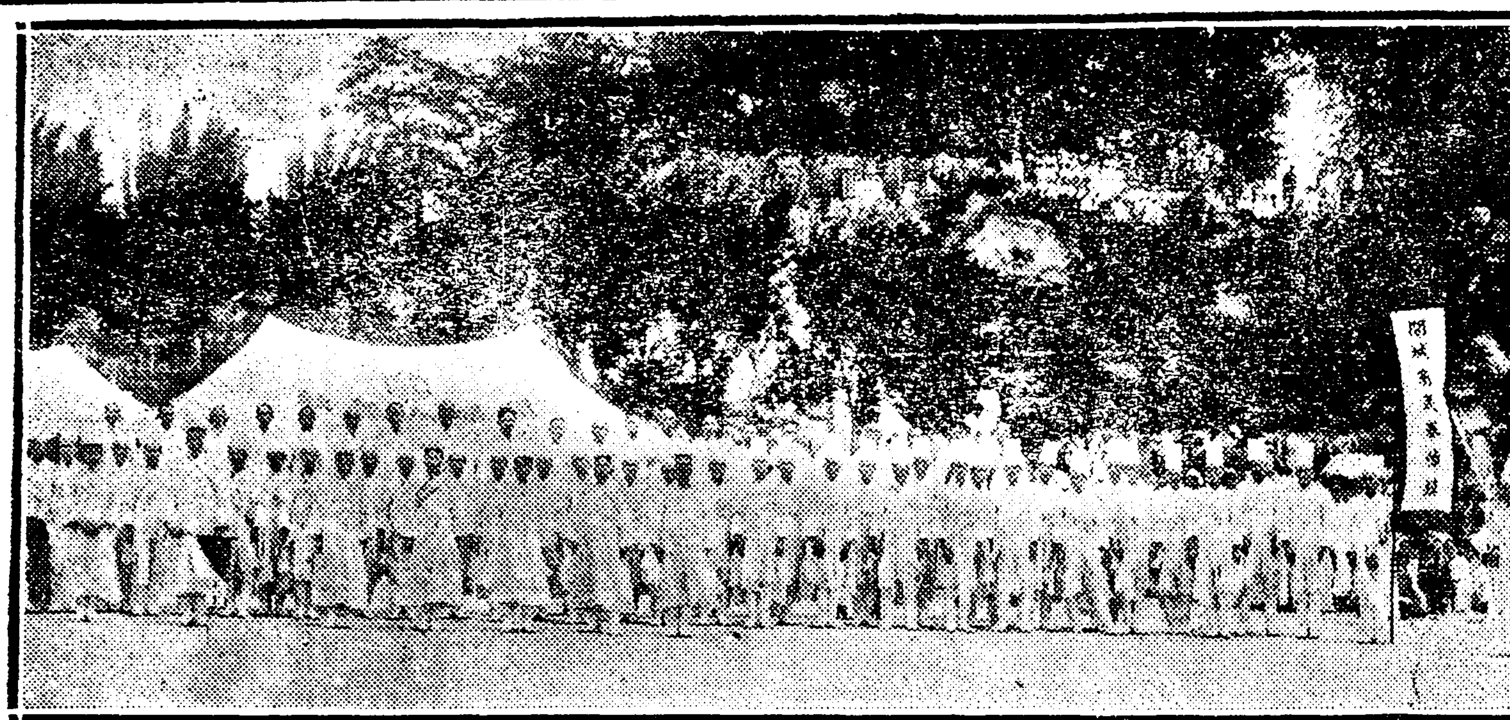

◇개성여사군데이회습의광경◇

美理欽女校生來邱

지나간 이십팔일오전 여섯시차로 대구에나린 개성사립미리흠녀학교(開城私立美理欽女學校)생도이십삼명은 나리퍼붓는 비를무릅스고 본보대구 지국원의안내로 대구시내의여러곳을 견학하얏는데 비만오지면 경주로향하야 출발하리라더라(대구)

水雲敎徒의妄言

사월륙일에텬디개벽한다고 도라다니며떠들다가잡혓다

텬도교(天道敎)의정통을떠나순미신뎍망상에 긔초를두고서 이미죽은지 오래인 최수운 (崔水雲)선생의 부활을선뎐하야일시세상을 요란케하든 수운교는오히려 그교도가 드문드문널려잇서 암중활동을하는 교도가잇는데 동교도 김두섭(金斗燮)이란자는 지난달이십팔일경 평남성천군삼현면 란산리(成川郡三賢面蘭山里)일백팔십오번디 김덕현(金鼎鉉)의집을 비롯하야 기타여러곳으로 다니면서 음력사월륙일은 텬디가개벽하리니 이때에 텬하만민의 목숨이무참히사상될것은 뎡해노흔 일이어니와 만일수운교를열심으로신앙하면 구원을바다 너희의목숨을유지하리라하며 그리고 저희교도는 강원도텰원군고암산(江原道鐵原郡高岩山)부근에 종교의대서울을 건설하고 장차수운교도들을이주식혀바침이라고말을떠며대고 뭇홈도 우리수운교는만국종교(萬國宗敎)이니우리교도로하여금 장차 관공리(官公吏)를 임명식히리라고망설하는것을 지난이십일 성천경찰서에서 잡아취조후 평양경찰서고등과에 넘겻던바 지난이십팔일동서에서는 권긔김두섭을 호출하야엄중설유하엿다더라(평양)

長木짐에치여 四歲幼女慘死

지난이십륙일 정오경에 려주읍내시장동(驪州邑內市場通)에사는정성호(成聖浩)의삼녀 옥희(玉姬)(四)는장목짐에치여 무참히죽엇다는데 그자세한 내용을듯건대 권긔이십륙일은 마침려주읍내 장날인고로 양평군양동면단성리(楊平郡楊東面丹城里)사는배성운(裵成云)(二四)이가장목을지게에다가지고 딸라고 장에다갓다노코 다른데로 불럿슬 보현간사이에 권긔 유회가지게미테서보다가 잘못하야 건드린바 작대기가불어지며 그만치인것을동내동일의원(東一醫院)에메여다가 응급치료를 하얏스나아모 효험이업시 동일오후오시경에무참히죽엇다 더라(려주)

大規模의銃器密輸團發覺

京城에서도連累者一名逮捕

여러해동안을두고각디와련락하야 수만여명의총긔를계속더으로밀수

시내본뎡서사법계는이십팔일아츰이래로 돌연히긴장되여 한사대가 사방으로활동을 개시하더니 이십구일오후에 일으러시내길야뎡(吉野町)이뎡목에잇는화약총포주식회사 뎐소순삼(田所順三)(三三)을 인치한후총포화약취톄규측위반자로서 취됴를 하는동시에동가택을수색하야중국상해(上海)를 위시하야 일본각디와 련락을취한서류와 기타다수의 증거물품을 압수하엿다는데사건의내용은 얼마전에 일본경도시매소로역 (京都市梅小路驛) 에도착된 소하물 (小荷物)중에 백이의(白耳義)에서 제조된 권총이 권자루가 밀송되여잇슴을 발견하고 즉시당디경찰당국에서 활동을시작하야 관계자를 됴사하엿든바 괴면대규모의 권총밀수단이 잇슴을발견하고 사오명의 범인을검거취됴하엿든바 조선과 만주디방에도 다수밀송된사실이 잇슴을 알고 경찰당국에서는 시급이 시급임으로 사건을 중대시한후 그와가티 조선내의각디에 수배를는여 증거물을 압수하는동시에 련루자를 검거중이라더라

한것이 판명되엿슴으로 동서에서는 더욱이 긴장되야 그뒤를이어 잡입하려는사람들을 알고저 비밀리에서 취됴를 엄중히하는 모양이라더라

水泳타가溺死

십사세소년이

평남강서군 청암면세죽리(江西郡城岩面細竹里) 이백구십삼번디 오한식(吳漢湜)(一四)은 지난이십이일 오전열한시경에 집압헤서 일뎡가량되는 주위삼십간의 깁흔못에서 헤염을하며놀다가무참히빠저죽엇다더라(평양)

下車卽時로被逮된靑年

긔차로부터내리자마자 본뎡서원에게잡혓다고

그는某團의密使인듯

작금에일으러 경찰의 경계상태가 엄밀화하엿다함은 이미두보한바인데 그중에도 경성의큰문인 경성역(京城驛)을 관할하는 시내본뎡서(本町署)고등계에서는 렬차의착발시간마다 경성역부근을 엄중히 경계하던중이십팔일 오후아홉시삼십분에 경의선렬차가 도착되매 미리부터국경방면으로부터 수상한 청년이 도착되리라는 정보를 접하엿슴으로더욱이 눈을예민히 가지고 내리는려객을엄밀히감시하던중 필경에삼십오륙세되는청년한명을인치하야다수의비밀서류를압수하는동시에엄중한취됴를계속중이라는데 그청년은 중국상해(上海)에서도착된리회련 (李花天)(三五)‖원명은리보만(李晩)‖이란사람으로 어떠한중대의재획을가지고그선발대로잡입

金組紀念日

금융조합이생긴후 이십주년을긔회로

조선에서광무(光武)십일년에디방금융조합령(地方金融組合令)이 발표된이래금년으로써 이십년이됨으로 금월륙일(今月六日)을 뎨일회 긔념일(紀念日)로하야 권조선뎍으로 긔념운동을할다는데 벼가마참 국상중임으로 넘우 번삽한것은피하고 다만각디에서 강연회와저금장려(貯金獎勵)등을하야 금융조합사업의보급을철저케하랴는것이라더라

妖女金貞宅은 檢事局에送致!

성신치료를한다고 사람을죽게한녀자

귀보‖정신병자(精神病者)를정신의 능력으로치료한다고 손으로환자를 따리고밟아 환자를맛어서 정신병자 진남포부지산리(芝山里)리덕보(李德甫)이란청년을 무참한죽음에 이르게한평원군영유면(平原郡永柔面)리석형(李錫亨)의처김뎡택(金貞宅)(四二)이란 녀자는 그동안대동군고평면 (大同郡古平面) 리길순(李吉淳)(三三)이란녀자와가티진남포경찰서에서 취됴를 마치고 지난 이십팔일에 일건서류와가티진남포검사국(檢事局)중촌검사의 손으로넘기엿는데 동범리길순은 김뎡택이와가티 환자에대하야 폭행한일이업슴으로 오래지안허서 무사할뜻 하다하나 김뎡택에 대하여는 형벌데이백오조를 뎍용하게 될뜻하다고진하더라(진남포)

全羅儒林憤慨

서원의주악문데와 인산전장례문데로

전남장성군(全南長城郡)필암서원(筆岩書院)이 선현김하서 (金河西)선생의서원인줄은 누구나다아는바어니와 현재 그서원의 별유사인김주환(金周煥)은종래루잇서오는 서원외헤의과 유림들의공론을무릅지안코원재(院財)를 자긔의임의로쓰고 청묘(淸廟)외에통이지못하는 주악(奏樂)을작년가을부터 필암서원에서 감행한바이는사림들의 존봉(尊奉)하는서원이! 김씨의사묘(私廟)로되게함이오 종래도 인산(因山)전에 는관혼상장묘제(冠婚喪葬墓祭)등례를은일케폐지하는 규례인데 전북김제군(全北金堤郡)금구면서두리(金溝面西頭里)장영익(張榮翼)은 국은을입엇고 대흥을아는자로서 금번인산전에 그숙모숙부인라주라씨의 장례식을 백일대장(白日大葬)으로호긔잇게 라관태왕을 감행하엿스니 이런것은 전에도 업섯고 시방도 못할일이라하야 필암서원의별유사 김주환의 사욕과 인산전에장례식을감행한금구서면장영익에대하야권도 유림대표의 수모수모들은심히 자탄하면서 장차사장관(四章館)의룽픔괴구테컨의청토가업서서는 안되겟다고 심히분개한다더라(정읍)

放火詐欺犯

日人만은檢事局에

세명은아즉취됴중

원산경찰서 (元山署)에서 이래취됴중이든 원산부수뎡(元山府霞町)의방화보험사긔사건(放火保險詐欺事件)은 일부의취됴를마치고 동뎡이뎡목 십오번디의 동방화재보험회사(東邦火災保險會社)의사원으로잇는 일인시야엄(矢野嚴)은 지난이십팔일에 사긔공갈배임 (詐欺恐喝背任)죄명으로 검사국에넘기고사건의 자세한내용은 아직발표치아니하나 목하류치취됴중의혐의자세명의 취됴가 마침과동시에발표할터이라더라(원산)

논물싸홈으로

중상을내엿다

지나간이십륙일 오후에 안주군안주면북문리 (安州郡安州面北門里)에잇는 지영수(池永洙)라는자가 률산리(栗山里)에잇는 안선식(安善植)이라는사람을무참히 란타한후 입으로 물어뜻기까지하야 중상을하엿다는데 이제 그원인을들으면 권긔지영수의논(畓)은 물우에잇고 안선식의 논은 물아래잇는까닭에자긔논에물을삼아너키위하야옷돈동을 뚤어노흔까닭 이라더라(안주)

小爲替僞造犯

인천서에데포

원적을 충청북도보은군 장화면규중리 (忠淸北道報恩郡長花面閨中里) 일백이십사번디에두고 경성부종로(京城府鍾路)오뎡목십사번디 안재서(安在瑞)의 집에서 두류하든 남의균(南宜均)(三〇)은작년십이월경에 경성에올라와서 경성뎐긔회사(京城電氣會社) 뎐차차장(電車車掌)으로 드러가서 얼마동안 다니다가경성각우편소(京城各郵便所)와로량진우편소(鷺梁津郵便所)등으로배회하면서위체(爲替)증서용지를여러번절취하야지난이십팔일 오전열한시경에 인천(仁川)내리 우편소(內里郵便所) 에서 리석학 (李碩鶴)이란 이름으로도이십원을써서 차지랴다가 발각되여 인천서에데포취됴중 이라는데 그자는소절수 사긔전과범(前科犯)으로 판명되엿다 더라(인천)

商店에竊盜

김포군 양촌면양곡리 (金浦郡陽村面陽谷里)시장(市場) 사백이십사번디 리병일(李炳一)의상뎜에는지난 이십사일 오전한시경에 주인되는리씨가 곤히자는사이에 엇던자가 중방미틀파고서 장근문을교묘히열고침입하야 현금 칠원구십전과 권연세갑을 훔쳐가지고도망하얏다는데 당디 주재소에서는범인수색에엄중이라더라(김포)

列車專門賊團

親誠組首魁逮捕

놀날만한그범죄의내용

京都警察部大活動

일본경도부형사과 (京都府刑事課)에서는 수일전부터 애원현송산시북경정 (愛媛縣松山市北京町)에사는 추산청 (秋山淸)(三〇)외륙명을검거하야엄중히취됴하는중인바 그들은친성조(親誠組)라는 긔차(汽車)전문스리단을 조직하야가지고 동해 (東海)산양(山陽) 동북(東北)각선을타고 전국으로 도라다니며교묘한수단으로 련락을 취하야신사모양을하고 일이등차에만 올라서 절취한물품은 갑으로부터을에게넘기고 을로부터 병에게넘긴다는데 증거품으로서는 그들의집에서 뒤어낸것만하야도 백금시계가 오십개요 금시계가 삼십팔개요 다이야반지가 설흔네개나된다는바 검거의 단서는 그들이 궁천뎡(宮川町)유곽에서 풍부히유흥하는점으로부터 발단되엿다는데 일시세상의 의혹을 모으든렬차절도범인은 아닌가하야 방금엄중한 취됴를하는중이라더라(경도)

行金竊取犯

징역사년구형

은행금사천원절취사건 (銀行金四千圓竊取事件) 의뎨이회공판은두보와가티지난이십칠일정오부터원산지령에서도부(渡部)재판장의담임과도부(渡部)검사의립회로 개뎡하고 사실신문이잇슨후에 립회검사로부터 피고진원길(陳元吉) 진순길 (陳順吉)의두명에게 대하야 각각징역사년의구형이 잇섯고 판결언도는 삼십일일에 할터이라더라(원산)

東萊의洪水

◇……交通全然杜絶

주민은잠을자지못하고 전전긍긍하야경계한다

警察署와消防隊가出動警備

락동강(洛東江)연안일대에 호우로인하야 부근디방은작년여름수해배를다시면상하는동시에 적지안은 불안을 가지고잇다함은 이미보도한바어니와 이십구일에 이르러는기차게 나리던비발은 그치고호런하던비가 점차개여불안에 싸이엿던 주민들의긔분이커욱이 안정되엿는데 동래군(東萊郡)은 역시비가개이지아니하야 이십팔일밤에 강물이 불기시작하며이십구일아츰에이르기까지 적지안케 물이불어 교통두절까지되엿슴으로 군민들은근한잠을깨치고 이러나 일시소동까지이르키엿는데 소방대(消防隊)와 경관대(警官隊)가 출동하야밤낫만일을경계중이더라

(이십구일오후삼시오십분발동래지국뎐보)

日本岡山에도豪雨

浸水家屋만七百戶

뎐답의피해도적지안타

지난이십팔일부터 이십구일까지일본강산(岡山)디방에는줄기차게나리는 호우로인하야 각하천(河川)이 넘치여 침수가옥이칠백호에달하고 뎐답의 침수가또한 적지아니하야 일천여정보나되는 뎐답이 침수되여손해가적지안타는데 근래에이러한호우는 희유하야 이번홍수로 교량(橋梁)과 도로(道路)가 파괴된곳이만어 손해가 막심하다는데 광도(廣島)조취(鳥取)현에도피해가만이잇다더라

交通電信杜絶

렬로의붕괴와 뎐주의도괴로

별항보도한바와가티일본강산디방의호우는근래희유한호우로이십구일아츰에 이르러 산음본선(山陰本線)뎐길(田吉)랑근(浪根)량역사이의 선로가붕괴되여 일시는 교통이 두절되엿다는데 이외에도뎐주(電柱)의도괴가역시만허 통신까지 일시두절되엿섯다더라

逃走한有夫女

본부에게발각되야 유인한자까지취됴

경남삼천포서리 (慶南三千浦西里)에사는 김성옥(金聖玉)의안해는 권일부터 본부와의가조치못하야 자긔남편을 실혀하든바 지난 십팔일밤에 남몰으게도망을간것을 그의남편 권긔김성옥이가 두루차자다니다가 사천군남양면(南陽面)에숨어잇는것을알게되야 경찰에 의뢰하야지난이십오일에 데포하야 본서로압송(押送)하엿다는데 그사실을들은즉 김상긔 (金相基)의처문두완(文斗完)(三三)과 박명선(朴命善)(二五)이란녀자가진주내성동(晋州內城洞)에사는가약상(假藥商)하는 김유태 (金裕汰)(三[illegible])라는자에게 돈을먹고권긔김성옥의처를유인하야도망하게한것이라는데 그네사람은 방금엄중한취됴를밧는중이라더라

森組書記가

老人을毆打卒倒

안성괴자단은분괴하야 조합장에게경고문발송

안성군령(安城郡廳)내에사무소를둔 안성군삼림보호조합(安城郡森林保護組合)에서는 근일에직원을 각면각리에 파송하야조합비징수와 수목람벌금지(濫木濫伐禁止)라는명목으로 일반농민에게 너무가혹한행동을감행하는일이 다하야 각처에서 원망의소리가 놉흘뿐만아니라 지난이십륙일에는 만흔농민을 동조합으로불러다가 가난한농민의 힘으로 감당할수업는 다액의과태금(過怠金)을 물리는 동시에농민을함부로 구타한다는 소문을듯고안성괴자단에서는집행위원김태영(金台榮)씨를 권긔 조합에특파하야 사실진상을 됴사케하엿든바 동날오후 두시반경에서 권긔삼림조합서긔오영근(吳英根)은 이죽면장원리 (二竹面長院里) 에사는 리한동 (李漢東)(七一)이란로인을 함부로구타하며발길로차서 즉석에 졸도케까지 하고도 오히려 부족하엿던지 다시 그로인의 가졋는작대이까지 빼아서 여거버리는등가진폭행을 하는것을목격한 권긔괴자단에서는 크게 분개하야지난이십팔일에 곳 집행위원회를열고 삼림조합직원의 폐반불미한점을 들어서 동조합장홍종국(洪鍾國)씨에게경고문을발송하엿다더라(안성)

六男妹두고 自殺한夫婦

이십팔일 오후세시 사십분경에 대판시 남구칠조통이뎡목(大阪市南區七條通二丁目) 매약화장

자초하지못하는 일변 상뎜흥정도 여의치아니한결과 여섯명의자식을 다리고 가계는점점구차하야감으로 내외간에 싸홈을자조하야왓드라한즉필경은이것이원인이되야그안해를죽이고자긔역시자문을 한듯하며 여섯명의어린자식들이 부모의시톄를붓들고호곡하는광경은 과연 참혹하야볼수업섯다더라(대판)

亡妻를딸흐고저

自殺計劃兩次

목을매엿다가들키고나서 다시칼을찻다가역시발각

안주군운곡면발룡리 (安州郡雲谷面發龍里)에잇는최학연(崔學衍)(三〇)이란사람은 지나간이십사일저녁에 자긔집 후원솔나무가지에 목을매고 죽으라하다가근처사람에게발각되야목적을달치못하고 목을상처만내이고 생명은 구원하엿든바 그날새벽에또다시집안사람의눈을피하여가지고부엌으로나려가서식칼(食刀)을들고자결하고저 칼을찻다가역시 그의동생에게 들키여두번재 목적을 달하지못하고무사하엿다는데 이제 그와가티자살을 긔어코 하려고하던원인을들으면 권긔 최학연은본래 가세가구차하야 일즉이장가를 들지못하고잇다가 지금으로부터 사년권 그가이십륙세가되얏슬때에아오래동안푼푼이 저축하엿던돈 륙십원을 혼례금으로주고 겨우장가를들어 오날까지 내외간에 금술이조케살아오든바 지나간 음력이월중순경에 그의안해량씨가 우연히병을어더서 아모리 구원하엿스나 그달품도 차도가업고 점점병세가위중하여감을보며 불행히 그달하순에와서는 다시 오지못하는 영원한 죽엄의길로 떠나게되엿슴으로 최학연은 심히비애하며 이업서 죽은안해를 정신업시부르지저 차즐뿐이며니 최후의결심으로 죽은안해의 뒤를딸으려고 그와가티 자결을하고저한것이라는데 집안사람들은 좋은말로 타일러 여러가지로 말리엿슴으로 큰일에까지는 아니이르럿다더라(안주)

形勢險惡한 樂器爭議

각공장천륙백명 직공이파업결뎡

일본락긔쟁의(日本樂器爭議)에대하야는 본보에 이미누차보도한바어니와 쟁의사건은 점점험악화하야 이삼일권부터 각단데의 간부들은 모처에모여서비밀협의를한결과 래월륙일을 긔하야 빈송시에잇는 뎨국제모(帝國製帽) 를비롯하야일본형염(日本形染)외십이개소의 주요한공장직공 일천륙백명의 총파업을하기로 결정하고 이준비를하기위하야 이십구일 오후륙시부터권긔여러단톄의 위원회를열고당일의 운동방법등에 대하야여러가지로 협의를하게되엿다더라(빈송뎐보)

十三歲少年의 스리團長

단원이십여명

지난이십칠일경에 평양경찰서에서는 돌기에도 놀나운 십삼세소년의 스리단장 평양부창뎐리(倉田里)량창호(梁昌浩)(一三)와 그외세명을체포하엿는데 권긔단원은 십여명이나 되리라하며 권긔량창호와세명은 서원에게 잡혓슬에도 조곰도 굴축한이업시아조당돌한태도를가지는바이런자들은 만히다루는경관들도 어이가업섯다더라(평양)

志願金遝至

권주리씨(全州李氏)종약소에이십구일까지에 들어온 지원금은다음과갓다더라

▲李容龜五十圓▲李東熙三十圓▲李昌熙▲李泰根▲李根偕各二十圓▲李承敎▲李海柱▲李基秀▲李命洙▲李應昭▲李起元各十圓▲李璘洙▲李秉斗▲李月河▲李寅煥▲李胄齊▲李瀾雨各五圓▲李康元▲李恒鍾▲李容㵉各三圓▲李己善二圓▲李昌洙一圓 計二百三十二圓

人力車夫盟罷 勝利復業

세금을감하고 다시일을시작

전북정읍(全北井邑)읍내인력거쓰으는 차부일동은 지난이십삼일오후부터 동맹파업을 하엿다가동이십륙일상오부터다시복업이되엿다는데 그내용을 드른즉동읍내인력거가 모도 스무대내에메메개인의 소유를 제한외에는권부가일인대총미웅(大塚米雄) 의소유인동시에 그것을조합이라명칭하야 씨는 조합장이되고 쓰으는자는 다조합원이며한대에매일 오십전의 세금을밧고주다가 이제는 읍과저 음식사이를왕래하는자동차한대가생겨서 그나마경쟁을 하는바람에인력거타는이가적어서차부들은 이어느날은 오십전벌이도 못하는때가잇서 여러히 오십전의세금을줄수가업다하야 일제히 동맹파업을 한결과 동조합장도 그것을량해하고 또는연극장주인 추산(秋山)이가소개하야권의오십전을삼십오전으로감하여줌으로다시복업하얏다 더라 (정읍)

自殺未遂하고 一夜間留置

실련하고자살하고 죽지도못하고류치

충남론산군 강경면중뎡(忠南論山郡江景面中町) 등호(藤戶)라는 일인의집에잇는 고용인리성만(李成晩)(二三)은 이십륙일 오후팔시경에 시내 서뎡수문(水門)근처에 빠저죽게 되엿는데다행히 행인의구제로 생명은구하얏다는바 이제자살한 내용을듯건대 시내서뎡 곽용진의료리뎜의 고용으로잇는 리금선(李錦仙)(二三)이라는녀자와 사오개월권부터 정을두고지내다가 권긔리금선이는 돌연히 떠나가지상함으로 이것을비관하고 죽으라하엿다는데 이말을들은 당디경찰서에서는 마음을 진정시키기위하야 하로밤류치 하얏다가석방하얏다 더라(강경)

東拓移民이

臨農奪耕

피해자는주야로 호읍할뿐이라고

밀양군하동면 우곡리 (密陽郡下東面 牛谷里) 김경선 (金敬先)(三三)은 남의소작을하야 근근히생활을 보존하든바 그의소작하는논이십일두락에대하야 모심으기할준비와밧을내여비료(肥料)까지하고 이벼것 피땀을흘린뒤서 주린배를움켜쥐고 천신만고로모든준비를 한것이 돌연히권부 떠러지게되야 그의대책을강구하는중 이라는데 그내용을 자세히듯건대 그논은권부동양텩식회사(東拓)의토디로 자긔가 직접소작이아니오 이민(移民)한일본인에게 긔한으로어떤소작을 오년간 과하엿다는 것인데 근근두해를 부첫스나수재한재중재로 손해만보고 압뒤를위하야 후록한세를 물어주고 그와가티 준비하다가떠러지게되얏는중 더욱이 괴괴한것은 동력이면 밀양군하동면송음리(密陽郡下東面松音里)에사는암본번태랑(岩本繁太郞)이란자가 칠년간에 동력이면으로 외서잡든바 자긔의 소작하든 권긔이십일두락에 대하야 일면정싸(主觀)이 입송석을 청하야 권긔김경선에게 매정신삼년 사월에소작을주고 그소작주는 수수료(手數料)까지 당디일원을바다먹고오년간 소작계약을 하얏는데김경선은 무해동안을 일신정려을다하야 소작하얏스나 너무나소작료가 비싼뿐아니라 더욱이작년은 수해로 잘먹도못하얏스나추상가튼 호령에 이기지못하야권보리하야서소작료이십일석을주엇섯는데 압흔은 나머지오석을다주지안는다는 구실로권부준비한 그논을 농시가임박한이때에와서 이작하야다한으로모든준비를하얏다 가그가튼함정에빠진소작인은주야로호읍한다더라(밀양)

烏山農校生 三名無期停學

학부형들은분개하야 대책을강구코자준비

두보‖수원군오산(水原郡烏山)공립농업보습학교 (公立農業補習學校)일이 학년생도권부가 동맹휴학을하엿다함은 긔보한바어니와 지난이십칠일에 학교당국에서 일학년생도중 주모자로인뎡한다는생도오우영(吳祐永)최청봉(崔淸鳳)김정진(金正珍)세명에게 무긔뎡학을 시키엿슴으로 일반학부형은 크게분개한다는데 동교후원회(後援會)에서는 삼십일에학부형회를 소집하야대책을강구하리라더라(오산)

술장사가 하기실혀서

양재물을먹고죽어

전남 장성군(全南長城郡) 북이면신월리(北二面新月里)긔우석(奇宇錫)의 소실인 림성재 (林成財)(四〇)는 술파는영업을하다가 지난십일일에 그남편과말다툼을하고는 양재물을 마시고닷새를신고하다가 사망 하엿다는데 그내용을 드른즉권긔림성재가대정오년 음이월십오일에 긔씨의 소실이되어 가지고 지금것십일년동안을 여긔저긔서 주상영업을하여오다가 작년 팔월부터는우연이 술장사 하기가싫흔것을 그남편이 듯지아니함으로써그렁저렁 계속하여 오더니지난십이일장을보고도라와서는그남편과 말다툼을 한끗헤양잿물을마시고 닷새동안을 신고하다가 동십칠일상오부터다시경에사망하엿다더라(정읍)

列車에치여 左脚切斷

생명엔관계업다

수원군반월면월암리김인현(水原郡半月面月岩里金仁鉉)(三[illegible])은지난 이십륙일아츰여섯시경그근처긔차궤도로지나다가그때마츰군포장을떠나수원을향하는화물차에치여 왼편다리 무릅아래가 잘라젓다는데 방금수원도립의원에서 치료중이라는바 생명에는별관계가업스리라더라

日女妻逃走‖이십팔일오후아홉시경에 종로서(鍾路署) 에이르러 도망간안해를 차저달라고 구두로 수색을청한시내당주동(唐珠洞)일백오십일번디에거주하는 경성사범학교(京城師範學校) 사무원 우종관(禹鍾寬)(二四)이라는 사나히가 잇섯는데지금 그자세한바를 드른면우종관은 권긔장소에서 일본녀자등삼(藤參)하루(二三)와동거하여왓섯는바 일권에는하루의 형이시골로부터상경하야아우하루의를 차저 그곳에체재중신경과민한하루는 공연히자긔형과 우종관사이에 행동이 수상하다하야 형의일이라 말도할수업서한장의 유서를남긴후 집을떠나서그와가티수색을청한것이라고

휘파람

▲요사이온양경찰서(溫陽警察署)에서는 기생취테가매우엄중한모양인데 ▲어떤기생은재삼고발로과료(科料)와 벌금(罰金)까지 물게하얏다 본래 경찰의눈은 보통사람의눈과다르기는 하겟지마는 ▲보통사람들은 이러케말한다▲기생은 다마치한가지인데 어떤기생은 특별히 하는것을보면 공정하다는 법률간관미데서 불공평한짓을하는구나! 순사자신에도 조흔영향은 업스리라한다▲어느곳을물론하고 기생취테처럼 우숨고 불평더한것 불공평한일이 어디잇스랴

第二回中等學校野球리그戰

六月十四日부터

(球場其他追後發表)

資格選手

……(二十日關係及監督者會議에서選手資格을決定한結果)……

一、本리그에參加選手는、中等學校의代表選手로서、一年以上在籍生으로今年三月에卒業한者

一、今年四月에一學年新入生은此限에不在함

主催 朝鮮日報社